

myCMS, das Online-Redaktionssystem: ein Preview

Schnell reagieren können und damit immer die berühmte „Nasenspitze voraus“ sein heißt: Anforderungen annehmen.

Dabei kommt es auf die Werkzeuge an!

myCMS ist ein multiuser fähiges „Online“-Redaktionssystem zur Verwaltung von beliebigen Layouten, Text-Inhalten und Grafiken/Bildern speziell für das World Wide Web.

Schauen Sie sich ein Beispiel aus unserer Arbeit an: www.nordsee-bilder.de

1. Anmeldung: Sicherheit durch Authentifizierung

Sichere Anmeldung an das Online-Redaktionssystem myCMS durch Kombinationen von Name/Kennwort, Cookie und Zeitsteuerung.

Administration: Log-in

www.nordsee-bilder.de

Benutzername / user:

Passwort / password:

 [Passwort vergessen?](#) 

Alle Zugriffe auf das Redaktionssystem werden protokolliert. So sind sowohl Fehleingaben der Benutzer als auch Attacken erkennbar und es kann entsprechend reagiert werden.

2. aktueller Zustand: Stets einen Überblick behalten

Nach der Anmeldung bei myCMS werden den Benutzern nur die Funktionen und Inhalte zugänglich gemacht, für die Rechte zugeteilt wurden.. Das heißt: ein Benutzer erhält generell rollenbezogene (userbezogene) Ansichten, Menüs und Inhalte.

Status	
Projektstart: 18.01.2002, 11:55:00	
Layouts: 28.10.2002, 13:47:29	17 Datensätze
Formate: 24.06.2002, 17:36:26	15 Datensätze
Seiten: 15.08.2002, 11:36:42	42 Datensätze
Inhalte: 24.06.2002, 17:27:05	121 Datensätze
Veröffentlichungen: 28.10.2002, 13:47:38	3610 Datensätze

User: kaiquedens
System: Windows 98
Browser: MS Internet Explorer v6

0.24 s
myCMS, v2.7 a - Last-Updated: 18.01.2002
Made by *inbase* -Wolfgang Timm-

Hier Benutzer mit Zugriffsrechten auf Allgemeine Daten, Formate, Seiten, Inhalte, Datei-Upload und Dateimenü für deutschsprachigen Content.

3. Teamwork: Informieren geht über studieren

Informieren der anderen Benutzer über Tätigkeiten oder ToDo-Aufgaben

- Titel: Willkommen!**
für: ALLE
Nachricht: Viel Erfolg mit myCMS v2.7!
von: admin - 18.01.2002, 11:55:00
- Titel: Aus dem Urlaub zurück?**
für: timm
Nachricht: Timmi, wenn Du aus dem Urlaub zurück bist, sollten wir die das nochmal für die Suchmaschinen überarbeiten.
von: kaiquedens - 07.11.2002, 12:51:36
- Titel: Labels anpassen**
für: timm
Nachricht: Kannst Du mal die Formulare für die Suchbegriffe anpassen? Ich will da Dienstag ran.
Gruß Kai
von: kaiquedens - 07.11.2002, 12:49:43

At the bottom left, the status '1.22 s myCMS, v2.7 a' is displayed.

Das „News“-System ist als Pinwand zu verstehen, in der alle Benutzer an Andere Nachrichten hinterlassen können.

4. Allgemeine Daten: Name und Adresse

Name, Anschrift und Mail-Adressen werden unter „Allgemeine Daten,“ abgelegt und stehen später als Bausteine wie z.B. „#STNAME#“, in allen Online-Dokumenten zur Verfügung.

- Name:** nordseebilder.de
- Name (2):** Kai Quedens
- Strasse:** Holländische Reihe 50
- Frei (1):** PLZ: 22765
- Stadt:** Hamburg
- Kontakt:** Telefon: 040 / 39 90 19 56, Telefax:
- Web-Adresse:** www.nordseebilder.de
- Image-Pfad:** /www/kunden/www.nordsee-bilder.de/html/docs/galerie2
- e-Mail:** info@nordseebilder.de

At the bottom of the page, it shows a loading time of 0.27 s and version information: myCMS, v2.7 a - Last-Updated: 18.01.2002, Made by inbase -Wolfgang Timm-.

myCMS unterscheidet generell in zwei unterschiedliche Sichten: Die Listenansicht wie hier dargestellt und die Formularansicht zur Eingabe oder Änderung der Daten.

5. Formate: Standards setzen, Format- und Text-Bausteine nutzen

Seitenübergreifende Elemente wie Style-Sheets, Schriften oder Farben werden über Bausteine global definiert.

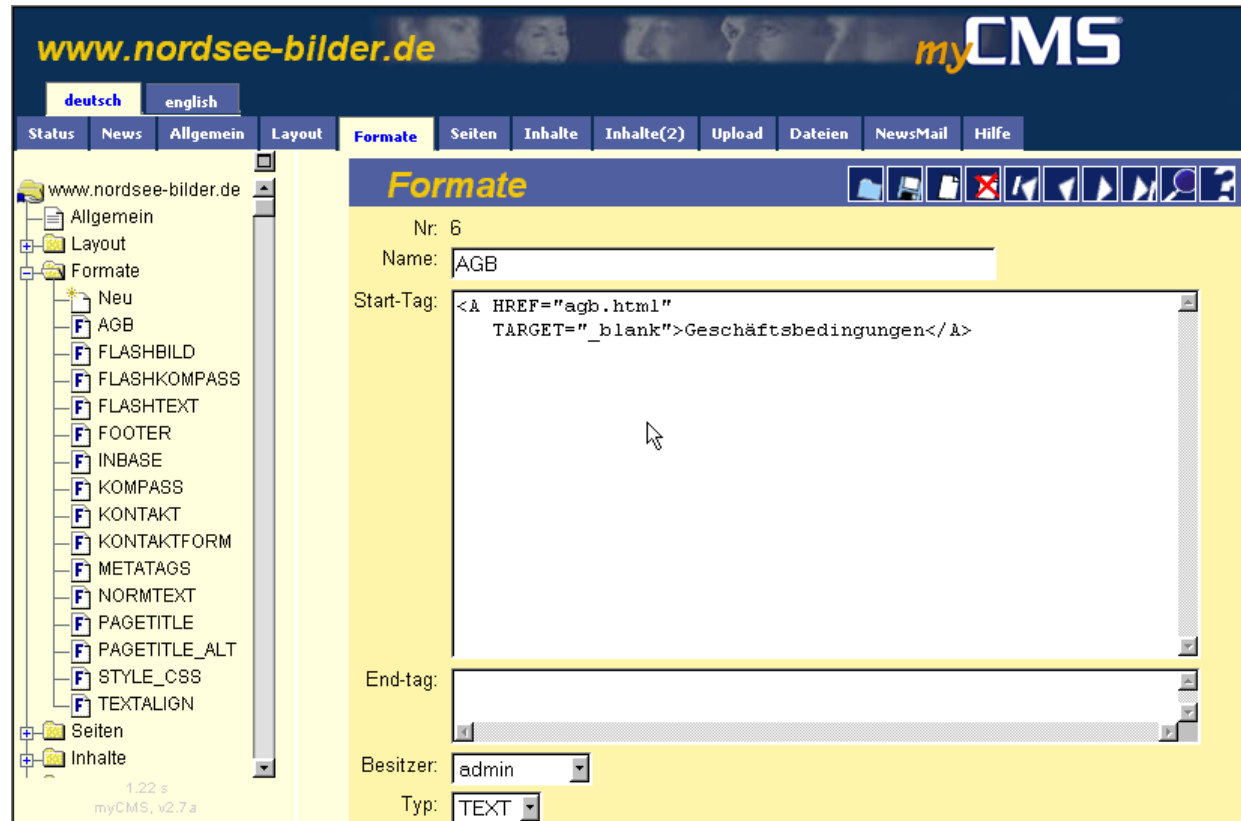

So können auch globale Bausteine wie MetaTags o.ä erstellt werden.

Auch eine Schachtelung Baustein in Baustein ist möglich.

So wird es z.B. auch ungeübten Benutzern ermöglicht Keywords für Suchmaschinen zu erfassen.

Über die Baumstruktur ist der schnelle Zugriff auf alle Elemente möglich.

6. Die Seiten: Anker und Ausgangspunkt der Informationen

Die Seiten bilden jeweils die Quelle der Online-Dokumente. Ob HTML, WAP oder XML-Dokumente, alle Formate benötigen einen Namen als Referenz.

Für jede Seite kann eine Prüfung der verküpften Layoute und Formate durch einen HTML-Check und darüber hinaus eine Prüfung der Referenzen durch einen Link-Check vorgenommen werden.

Ist die Seite als aktiv markiert, kann Sie von einem berechtigten Benutzer publiziert werden.

In allen Modulen von myCMS stehen die gleichen Symbole zur Verfügung.

Speichern Kopieren Erster Nächster Suchen
Liste Neu Löschen Vorher Letzter Hilfe

Seiten

Nr: 10

Name: Brandung

Dateiname: march2 .html

Layout: GALERIE

Hauptseite: Aktuelles

LabelSet: GALERIE

Titel: Galerie 2

nächste Seite: march3.html

Überschrift: Brandung

Suchbegriffe: Brandung, Meer, Sturm, stürmisch, Wellen, Strand, Steine
, Wind, Wetter, Licht, Natur, Stimmung, Atmosphäre

Sortierung: Nach Eingabedatum

Publiziert: 15.07.2002, 17:20:53

Seite Aktiv:

Gültig Ab:

Gültig bis:

Besitzer: timm

Erstellt: timm - 01.01.2000, 12:00:00
Geändert: Quedens - 22.10.2001, 16:24:51

HTML-Check Link-Check Publish Ändern

Prüfung HTML-Ergebnis
Prüfung der Referenzen
(Image- und Hyperlinks)
Veröffentlichen der Seite

Sowohl die Icons als auch die Beschriftungen der Schaltflächen können über Profile individuell verändert werden.

7. Sichtweisen: Baumstruktur und Zuordnungen

Die von Windows-Systemen her bekannte Baumansicht der Daten bietet schnellen Zugriff auf alle Objekte.

Georg Quedens
Geb. 1934 in Norddorf auf Amrum,
lebt als selbständiger Schriftsteller und Fotograf auf seiner Heimatinsel.
Er befaßt sich mit Themen zur Natur und Geschichte Nordfrieslands, der Nordsee und dem Wattenmeer.
Zahlreiche Veröffentlichungen von Büchern und Aufsätzen in bekannten Zeitschriften

Kai Quedens
Geb. 1965 in Wyk auf Föhr,
dritter Sohn von Georg Quedens.
Er arbeitet als Fotograf und Art Direktor in Hamburg und auf seiner Heimatinsel Amrum.
Seine Aufnahmen findet man in der klassischen Werbung, im Internet und in Bildbänden über die Nordsee.

Hinterlegte Daten der Seiten wie Titel, Überschriften oder Unter-Überschriften werden über Listeninhalten wie Absatzüberschriften oder Texte angeordnet und in der Baumstruktur angezeigt.

8. Inhalte: Zusätzliche Daten einer Seite (Details)

Die Inhalte bilden für bestimmte Seitentypen wie z.B. Listen oder Aufzählungen die Basis der Informationen

- Name: Galerie (2)
- Filter: Content 1
- Seite: Brandung
- Detail für: _Menu-Galerie
- Titel: Brandung
- Suchbegriffe: (empty)
- HTML-Link: march2.html
- Titel 1: BR-0001
- Foto klein: galerie/BR-0001a.jpg
- Foto groß: galerie/BR-0001.jpg
- Beschreibung: (empty)
- Titel 2: BR-0002
- Foto 2 klein: galerie/BR-0002a.jpg
- Foto 2 groß: galerie/BR-0002.jpg
- Beschreibung 2: (empty)

At the bottom of the details section, the creation and modification dates are shown: 'Erstellt: timm - 01.01.2000, 12:00:00' and 'Geändert: Quedens - 24.08.2001, 11:22:49'. An 'Ändern' (Change) button is located at the bottom left of the details area.

9. Upload: Datei-Übertragung einfach gemacht

Upload (Dateien auf den Webserver übertragen) wird bei einigen Systemen zur Qual.

Mit myCMS wählen Sie einfach die Quelldateien auf dem lokalen PC aus und übertragen dann die Datei per Click auf den myCMS-Server.

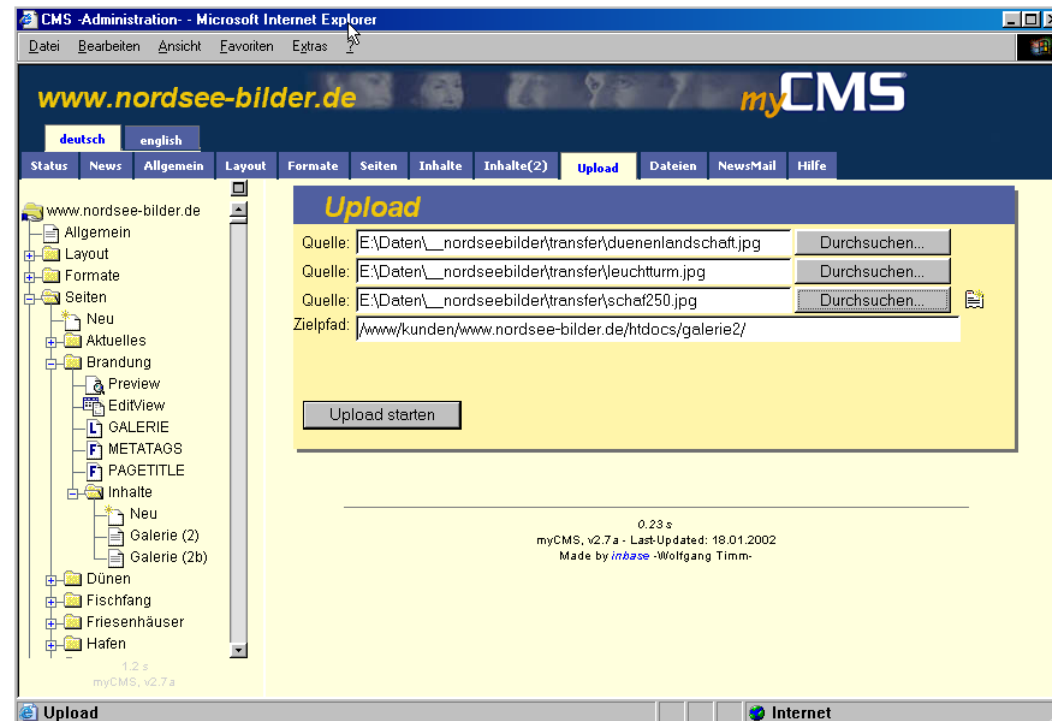

10. Integrierte Dateiverwaltung: vereinfachtes Medienmanagement

Durch die integrierte Dateiverwaltung ist es einfach, auch Dateien oder Images umzubenennen oder zu löschen. Aufräumen macht immer Sinn.

Name	Size	Date	Permissions	Actions
[UPDIR]	[DIR]	24.06.2002	rwX	
Kuh.jpg	35842 Byte	16.08.2001	rw-	✖ 📄
Kuh1.jpg	30081 Byte	16.08.2001	rw-	✖ 📄
Kuh2.jpg	36489 Byte	16.08.2001	rw-	✖ 📄
Kuh3.jpg	101921 Byte	16.08.2001	rw-	✖ 📄
arr_b.gif	137 Byte	30.05.2001	rw-	✖ 📄
arr_c.gif	140 Byte	22.08.2001	rw-	✖ 📄
bback.gif	918 Byte	30.05.2001	rw-	✖ 📄
bbott.jpg	595 Byte	30.05.2001	rw-	✖ 📄
bott.jpg	4859 Byte	30.05.2001	rw-	✖ 📄
btop.jpg	4870 Byte	30.05.2001	rw-	✖ 📄
duenenlandschaft.jpg	21492 Byte	30.05.2001	rw-	✖ 📄
dummy.gif	54 Byte	28.10.2002	rw-	✖ 📄

11. Layout-Vorlagen (Templates): „Design meets Programming“

Durch die Nutzung von Variablen als Platzhalter für die vorher festgelegten Informationen, komplexen Schleifen- und Bedingungskonstrukten wird die Generierung von Layout-Templates nach kurzer Zeit zum zeitsparenden, effizienten Arbeiten.

- Nr: 7
- Name: GALERIE
- Sprache: deutsch
- HTML-Text:

```
<TABLE BORDER="0" CELLPADDING="1" CELLSPACING="0">
#LOOP (CONTENT) #
<TR>
<TD COLSPAN=4 VALIGN="TOP" ALIGN="LEFT" NOWRAP="NOWRAP">#PAG
</TD>
<TR>
<TD VALIGN="TOP" ALIGN="RIGHT" NOWRAP="NOWRAP"></TD>
<TD>#IF ("#CTEXT3#" ne "") #<A HREF="#CTEXT4#"
TARGET=" blank"><IMG
SRC="#CTEXT3#" WIDTH="150" BORDER=0
ALT="#CTEXT2#"></A>#ENDIF#</TD>
<TD><IMG SRC="image/dummy.gif" BORDER="0" WIDTH="10" HEIGHT=
<TD>#IF ("#CTEXT7#" ne "") #<A HREF="#CTEXT8#"
TARGET=" blank"><IMG
SRC="#CTEXT7#" WIDTH="150" BORDER=0
ALT="#CTEXT6#"></A>#ENDIF#</TD>
<TD VALIGN="TOP" ALIGN="LEFT" NOWRAP="NOWRAP"></TD></TR>
<TR>
<TD VALIGN="TOP" ALIGN="RIGHT" NOWRAP="NOWRAP"></TD>
</TABLE>
```
- Bemerkung: (empty field)
- Erstellt: timm - 01.01.2000, 12:00:00
- Geändert: timm - 08.02.2002, 16:52:16

An 'Ändern' button is located at the bottom of the editing area.

12. Publishing: Veröffentlichen auf Knopfdruck

Mit der Möglichkeit zum Publizieren können bestimmte Instanzen, z.B. der Abteilungsleiter, alle geänderten Seiten publizieren.

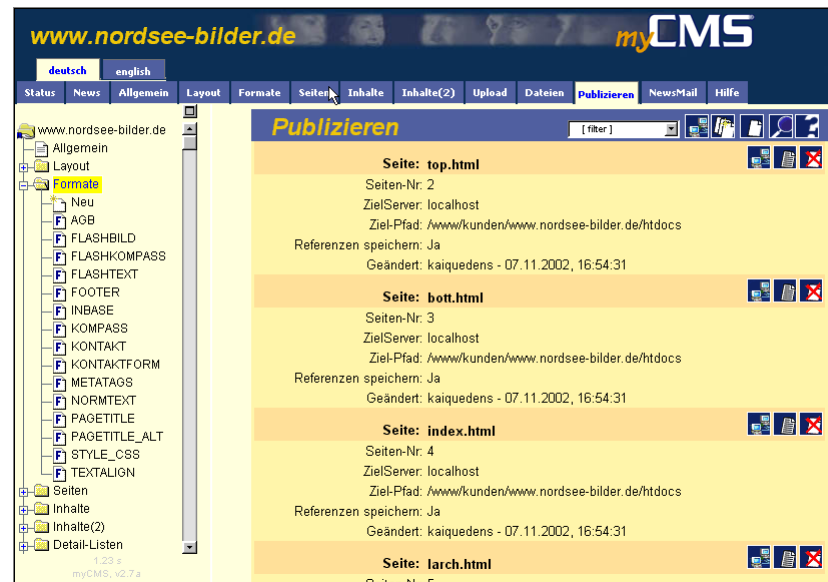

Durch die Erfassung mehrerer Ziel-Server (z.B. WebServer im Lastverbund) ist das parallele Publizieren gleicher Versionsstände auf beliebig viele Ziel-Server möglich.

Auch automatisches Publizieren für zeitgesteuerte Seiten / Inhalte ist möglich.

13. Generelle Funktionen: Dynamische Online Hilfe zu jeder Zeit

Unsere dynamische Hilfe wächst mit! Die von Ihnen hinterlegten Daten wie z.B. Formate werden in der Hilfe zugeordnet und geben Ihnen den Überblick über Ihren Datenbestand. So erhalten Sie alle im System genutzten Variable auf einen Blick.

Systemverwaltung: Hilfe zu globale Variable - Microsoft ...

Hilfe zu globale Variable

Die globalen Variablen werden in die Layouts als Platzhalter für die erfassten Daten eingesetzt.

Ihnen stehen folgende Variable zur Verfügung:

globale Variable	Beschreibung
#LOOP(CONTENT)# (...) #ENDLOOP(CONTENT)#	Schleife über alle Inhalte
#LOOP(DETAIL)# (...) #ENDLOOP(DETAIL)#	Schleife über alle zugeordneten Detail-Inhalte
#LOOPCOUNT#	Schleifenzähler beginnend bei 1
#IF(Bedingung)# (...) #ENDIF#	Bedingung: Beispiele für Bedingungen: #IF(length("#STEXT2#") >0)# #ENDIF# Wenn die Textlänge von sText2 größer als 0 ist, gebe Image aus.

Allgemein

Variable	Feld	Beschreibung
#STNAMEF1#	Name	Firmen/Web-Name

Systemverwaltung: Hilfe zu Seiten - Microsoft Internet E...

Hilfe zu Seiten

Legen Sie die Angaben einer Seite fest:

1. Erfassen Sie einen Seitennamen
2. Erfassen Sie einen Dateinamen (Kleinbuchstaben, keine Sonderzeichen, Kennung: .html), z.B.: "Seite1.html"
3. Ordnen Sie das gewünschte Layout zu.

Erfassen Sie ggf. zusätzliche Angaben.

Feld	Beschreibung	globale Variable
Nr	Laufende Nummer	#SID#
Name	Name der Seite	#SNAME#
Dateiname	Seitennamen (.html)	#SPAGENAME#
Seitentyp	Typ (.html;.xml)	#STYPE#
Layout	Layout-Vorlage	#SLAYOUT#
LabelSet	LabelSet	#SLABELSET#
Titel	Titel der Seite	#STITLESTATUS#
Untertitel	Untertitel der Seite	#SSUBTITLE#
Bemerkung	Kommentar	#SCOMMENT#
Text	Text 1	#STEXT1#
Text (2)	Text 2	#STEXT2#
Sortierung	Sortiert nach	#SSORTEDBY#
Publiziert	last Publishing Date	#SLASTPUBLDATE#
Seite Aktiv	für Publizieren aktiviert	#SPUBACTIVE#
Gültig Ab	ab ... Publizieren	#SPUBFROM#
Gültig bis	bis ... Publizieren	#SPUBTO#
Besitzer	Besitzer des Datensatzes	#SOWNER#

Systemverwaltung: Hilfe zu globale Variable - Microsoft ...

Formate

Variable	Beschreibung
#DEBUG#	
#DEBUG_E#	
#TEST#	
#TEST_E#	
#FOOTER#	<DIV (...) </DIV>
#FOOTER_E#	
#INBASE#	<TABL (...) </TABLE>
#INBASE_E#	
#PAGETITLE#	
#PAGETITLE_E#	
#STYLE_CSS#	<STYL (...) STYLE>
#STYLE_CSS_E#	
#KONTAKT#	<A (...) r.de
#KONTAKT_E#	
#AGB#	<A HR (...) ngen
#AGB_E#	
#TEXTALIGN#	RIGHT
#TEXTALIGN_E#	
#METATAGS#	<META (...) Klick: ">
#METATAGS_E#	
#KOMPASS#	
#KOMPASS_E#	
#PAGETITLE_ALT#	
#PAGETITLE_ALT_E#	
#NORMTEXT#	
#NORMTEXT_E#	

Mit den dynamischen Datenbankfunktionen legen Sie Hilfetexte selbst fest: mit Ihren Worten und bei Bedarf mehrsprachig.

14. generelle Funktionen: Suchen im Datenbestand

Über das „Suchen“-PopUp finden Sie sich auch in komplexen WebSites zurecht. Suchen Sie über den gesamten Datenbestand oder gefiltert in Layouts, Formaten, Seiten oder Inhalten.

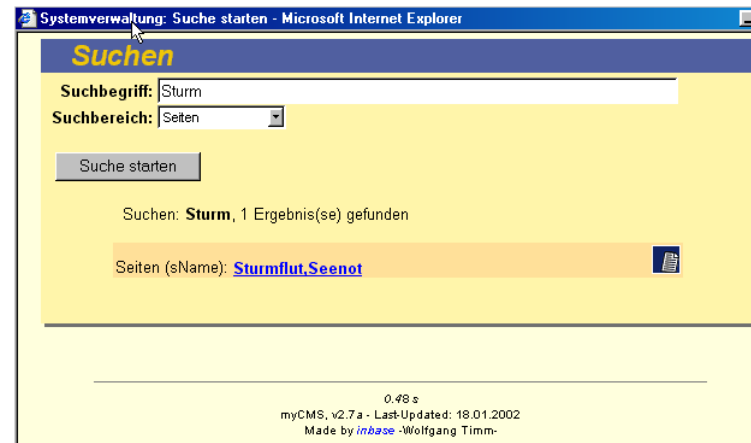

15. Der HTML-Editor: Arbeiten unter Windows

Für Windows Benutzer mit dem Internet-Explorer haben wir einen HTML-Editor implementiert, mit dem sich alle wesentlichen HTML-Marken setzen lassen: So ist es auch für ungeübte Autoren möglich, Hervorhebungen wie Fettdrucke und Unterstreichungen oder Links zu anderen Dokumenten zu setzen. Selbst das professionelle Arbeiten mit Tabellen oder Bildern ist so direkt online möglich.

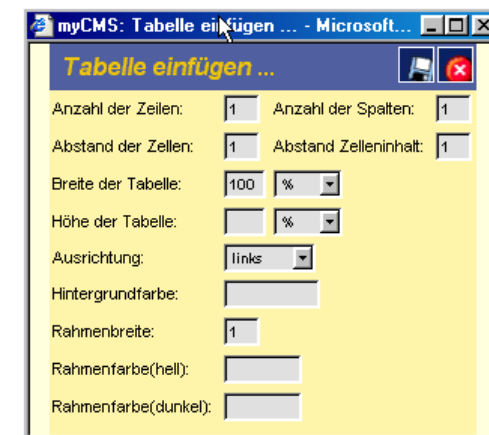
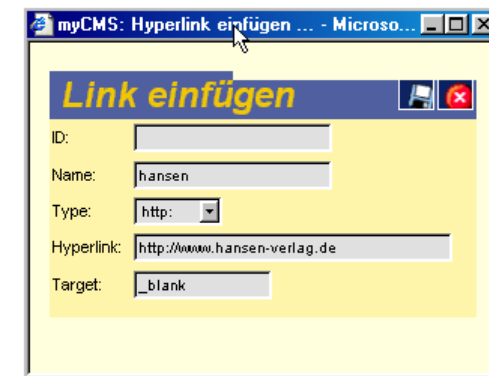
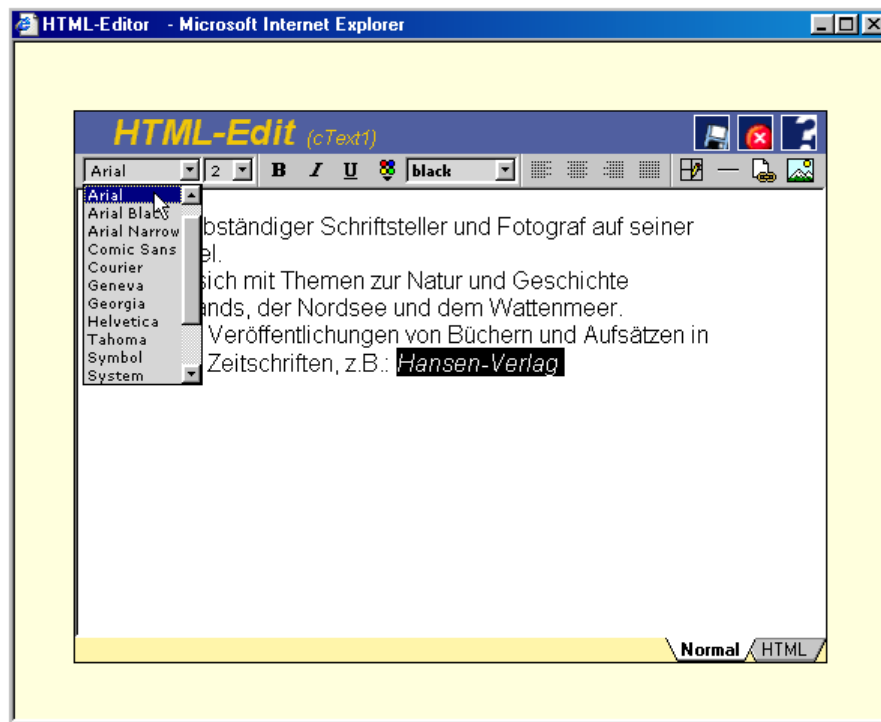

15. CMS-Administration aus Sicht des Administrators: Benutzerverwaltung

Alle Menüs, Funktionen bzw. Inhalte lassen sich über die User-Verwaltung ein bzw. ausschalten.
Bei Content wie Layouts, Seiten oder Inhalten wird weiter in eigene oder fremde Objekte unterschieden und so die Zugriffsmöglichkeit gesteuert.
Durch die Zuordnung zu Gruppen und/oder Profilen kann sowohl das Erscheinungsbild als auch die Rechtsstruktur gesteuert werden.

Id:	4
Name:	Kai Quedens
Bemerkung:	
Password:	<input type="password"/>
Password (Kontrolle):	<input type="password"/>
Profil:	STANDARD A
User verwalten:	<input type="checkbox"/> STANDARD A <input type="checkbox"/> STANDARD B
DB-Zugriff:	<input type="checkbox"/>
Publizieren:	<input type="checkbox"/>
Regionen verwalten:	<input type="checkbox"/>
Stammdaten ändern:	<input checked="" type="checkbox"/>
Layouts anlegen:	<input type="checkbox"/>
Layout ändern (alle):	<input type="checkbox"/>
Layouts ändern (eigene):	<input type="checkbox"/>
Formate anlegen:	<input checked="" type="checkbox"/>
Formate ändern (alle):	<input checked="" type="checkbox"/>

16. CMS-Administration aus Sicht des Administrators: Benutzer-Profile

Alle Parameter die das Erscheinungsbild des Online-Redaktionssystemes betreffen sind variabel: Schriften, Farben, Icons usw., so wird myCMS zum Werkzeug von Agenturen für Ihre Kunden. So ist es möglich auch unterschiedliche Zeichensätze (kyrillisch, arabisch) darzustellen und zu verarbeiten.

17. CMS-Administration aus Sicht des Administrators: GifSets (Bild-Vorbelegung)

GifSets und Selbstreferenz: alle genutzten Symbole sind hier definiert.

Hierdurch ist es möglich, das Layout von myCMS selbst an Kundenanforderungen zu ändern. Agenturen können ein eigenes myCMS bekommen.

Field Name	Value
gsID:	1
gsName:	Icon Set A
gsGifLogo:	/admgif/amycms.gif
gsGifTree:	/admgif/mycmstree.gif
gsGifBack:	
gsGifTopBack:	/admgif/atopback.jpg
gsGifTreeBack:	/admgif/aback.gif
gsGifFoldOpen:	/admgif/afold.gif
gsGifFoldClosed:	/admgif/afold2.gif
gsGifHelp:	/admgif/ahelp.gif
gsGifEdit:	/admgif/aedit.gif
gsGifSave:	/admgif/asave.gif
gsGifNew:	/admgif/anew.gif
gsGifDel:	/admgif/adele.gif

GifSets und Selbstreferenz: alle genutzten Symbole sind hier definiert.

18. CMS-Administration aus Sicht des Administrators: LabelSets (Vorbelegung der Feld-Beschriftungen)

Die Beschriftungen für Seiten oder Inhalts-Formulare von myCMS können per Seite oder auch per User festgelegt werden. Bei der Bearbeitung von Seiten greifen Sie auf die LabelSets (Beschriftungs-Vorlagen) zurück und können so pro Seite eigene Masken generieren.

Listenansicht: Zugriff auf gesamte oder gefilterte Datenlisten.

19. CMS-Administration aus Sicht des Administrators: Datenbank-Felder

Der Zugriff auf das RDBMS-Backend ist transparent und für jeden Administrator möglich.
Auch ein ODBC-Zugriff mit MS-Access o.ä. ist vorhanden, ein Frontend für Windows in Vorbereitung.
Es können jederzeit neue Felder definiert, bzw. Typen geändert werden.
Alle Daten-Felder des CM-Systemes sind im Zugriff und frei definierbar.
Alle genutzten Formular-Elemente sind pro User frei variabel definierbar.
Die Sortierung der Listen und Eingabe-Formulare ist frei definierbar.
Die Anzeige in den Listen und/oder Formularen ist variabel gestaltbar.

20. CMS-Administration aus Sicht des Administrators: Log (Protokolle)

Alle Zugriffe auf myCMS-Objekte werden protokolliert.

Kernfragen an die myCMS-Logfiles sind:

Welche Kollegen haben Schwierigkeiten, wo besteht Schulungsbedarf oder wo sind Schwächen im System?

Protokolle geben Antworten als das ideale Medium zur Fehlerkontrolle.

logDate	logUser	logAction
24.06.2002, 16:14:10	timm	cmsLabelSets_T(1): new(3)->
24.06.2002, 16:14:20	timm	cmsLabelSets_T(1): new(4)->
24.06.2002, 16:18:29	timm	cmsLabelSets_T(1): chg(3)->OK
24.06.2002, 16:21:41	timm	cmsLabelSets_T(1): chg(4)->OK
24.06.2002, 16:25:49	timm	Stamm(1): chg(1)->OK
24.06.2002, 16:33:05		

21. myCMS-Workspace im Multi-Monitor Betrieb: „effiziente Operation am lebenden Objekt“

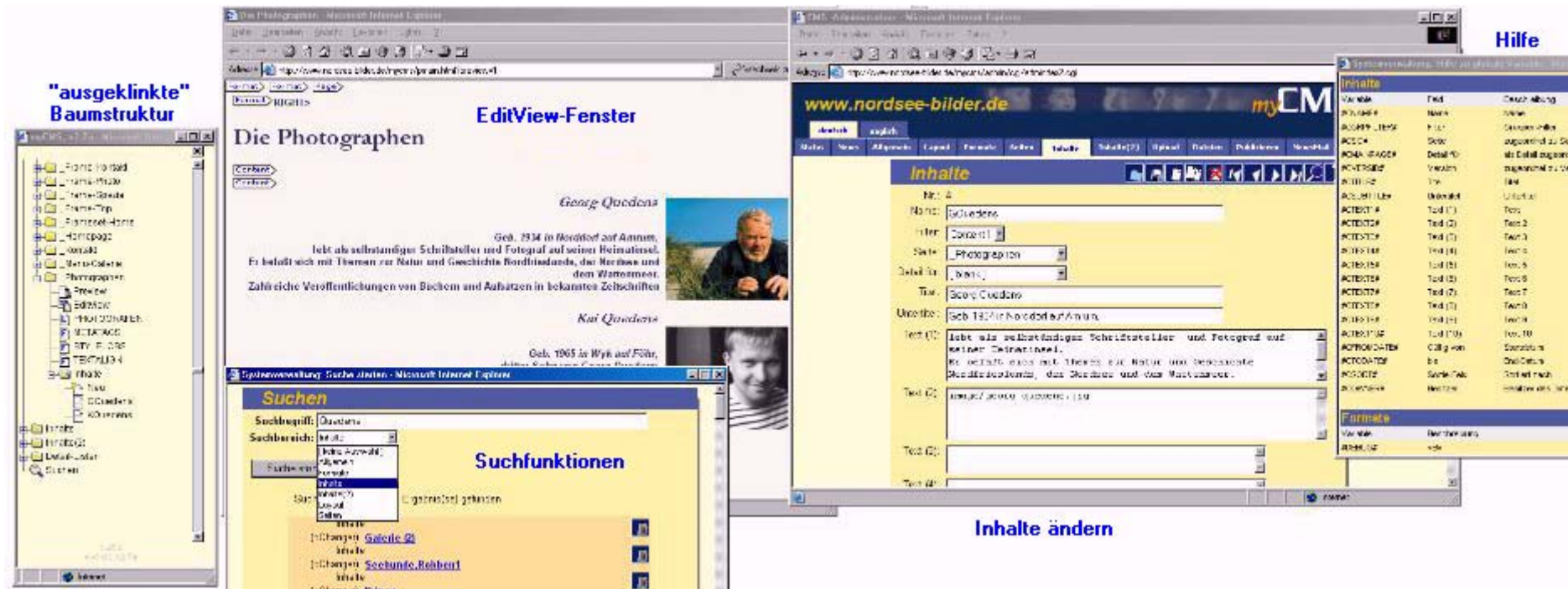

Die Funktionen Hilfe , Suchen, Preview und Editview stehen generell immer zur Verfügung.

Die Baumstruktur kann auf Bedarf „ausgeklint,, bzw. ganz ausgeblendet werden.

myCMS bietet noch mehr Vorteile. Nicht gezeigt wurden in diesem Dokument die EditView und Preview Sichten, der direkte Zugriff auf Datenbank, Datenfelder und Feldauswahlen.

Die Festlegung von Gültigkeitszeiträumen und das automatische Publizieren sowie diverse Module wie z.B. Suchmaschinen-Announcing, Newsmailer, Forum oder Chatrooms zeigen wir Ihnen gerne Online.